

El CAD y su significativo compromiso con la integración social de los purranquinos

El CAD de Corte Alto y la gestión del invernadero y la lechería

Fredy Jaque Montecinos
Profesor

Corría el mes de abril del año 1991 y la valiosa gestión del Centro de Atención Diurna (en adelante CAD) se dejaba ver para con la comunidad purranquina a través de la Prensa del Diario Austral de Osorno. De esta manera el Organismo se definía para la época como un establecimiento que dependía del Servicio Nacional de Menores (en adelante SENAME), cuyo objetivo se sintetizaba en otorgar atención integral a menores de escasos recursos. Los menores eran reforzados en el ámbito escolar, orientación y también alimentados¹.

Para esa fecha el CAD de Corte Alto atendía a un promedio de 110 niños, los cuales provenían de la escuela E-496 y asistían después de la jornada escolar normal diurna².

La directora del CAD de Corte Alto de aquel entonces Margoth Heitzer en entrevista al Diario Austral de Osorno se refería a estas labores argumentando:

¹ El CAD de Corte Alto impulsa valioso proyecto de Lechería. *Diario Austral*: Osorno, Chile. 12 de abril de 1991. Las comunas. P. A15. Col. 1

² Op. Cit. Col. 2



En la fotografía se aprecia el invernadero, proyecto que significó el premio al mejor programa para menores del país en el año 1989. Diario Austral de Osorno. Abril de 1991. P. A15

“Estamos trabajando con 40 niños de quinto año básico de la Escuela de Corte Alto, quienes los días jueves y viernes tiene dos horas más de clases, recibiendo conocimientos en los ramos de lechería horticultura y conservación y manipulación de alimentos”³.

Para efecto del desarrollo sustentable del organismo se gestionaron diversos proyectos, entre los cuales se contaron un invernadero y una lechería. Ambos, permitieron el auto-financiamiento del CAD. El proyecto invernadero se levantó el año 1989 y fue posible gracias al aporte de 2 millones de pesos; mientras que la lechería, se originó gracias al aporte de la Fundación Andes por una suma de 4 millones 700 mil pesos⁴.

³ Op. Cit. Col. 4

⁴ Op. Cit. Col. 3

Esto permitió al CAD, además, instruir a los alumnos en los conocimientos de horticultura y ordeña.

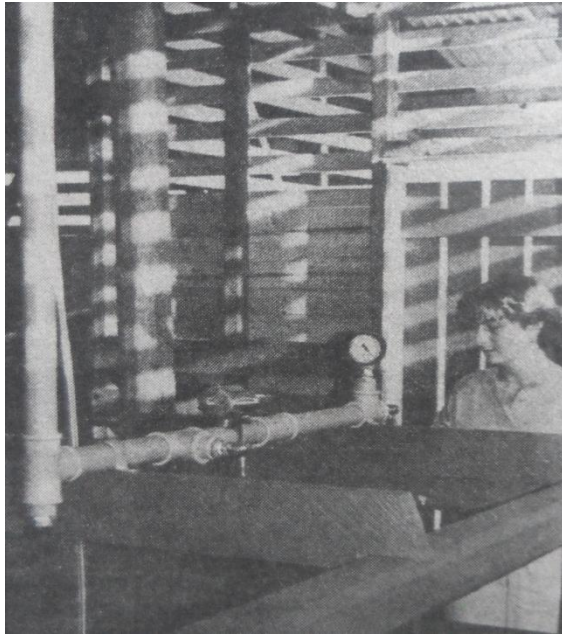

En la fotografía, se puede apreciar la sala de ordeña y toda su implementación. Diario Austral de Osorno. Abril de 1991. P. A15

Cabe destacar que el proyecto de invernadero, hizo merecedor al establecimiento de un premio al mejor programa

para menores del país, que fue otorgado por el SENAME el año 1989.

Margoth Heitzer, también se refirió a la importancia de estos proyectos para el organismo, argumentando:

“Estamos muy motivados con este proyecto. Nuestros cálculos indican que con la sola producción se autofinancia su funcionamiento”⁵.

⁵ Op. Cit. Col. 4.